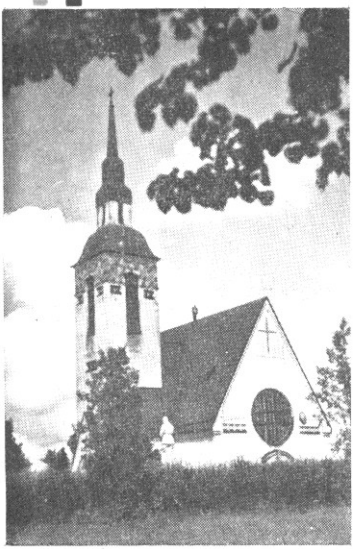

Terijoki-juhla

Järvenpäässä heinäkuun 16—17 päivinä 1949. — Järjestävät: Teri-säätiö ja Terijoen seurakunta.

Lauantaina 16. 7.

Klo 18.30 KÄYNTI TERIJOKELAISTEN SANKARIVAINAJIEN PATSAALLA Tuusulan uudella hautausmaalla. Puhuu pastori Heikki Immonen.

Klo 20.30 ALKAJAISET YHTEISKOULULLA.
Puhuvat: Teri-säätiön hallituksen puheenjohtaja, herastuomari E. Nikkanen, dipl.ins. V. Karvonen ja kapteeni Antti Paloposki. Viulunsoittoa esittää varastonhoitaja Arvo Tolonen.

ILTAHARTAUDEN pitää sacr.min.cand. Wendla Salokas.

Tarjoilun järjestävät Terijoen Martat. Lauantai-iltana ja sunnuntaiaamuna on saatavissa kahvia. Jumalanpalveluksen jälkeen ja juhlan väliajalla keittoa, voileipiä, kahvia ja virvokkeita.

Sunnuntaina 17. 7.

Klo 9.00 JUMALANPALVELUS SEURAKUNTATALOSSA.
Saarnaa kirkkoherra Väinö Mutru,
liturgina pastori Heikki Immonen.

Klo 14.00 PÄIVÄJUHLA YHTEISKOULULLA.

Torvisoittoa	*Ohkolan torvisoittokunta, joht. op. Vainio*
Tervehdyspuhe . .	*rehtori Martti Salokas*
Lausuntaa	*taiteilija Margit Tuure*
Torvisoittoa	*Ohkolan Torvisoittokunta*
Juhlapuhe	*kansanedustaja Toivo Ikonen*

— — — —

Yhteislaulua	*Jo Karjalan kunnailla*
Kotiseutumuistoja .	*maanvilj. Matti Vaittinen*
Yksinlaulua	*taiteilija Margit Tuure*
Puhe	*teekkari Kalle Kirvi*
Viulunsoittoa . . .	*varastonhoit. Arvo Tolonen*
Päätössanat	*kirkkoherra Väinö Mutru*

Maamme

Jo Karjalan kunnailla.

Jo Karjalan kunnailla lehtii puu,
jo Karjalan koivikot tuuhettuu,
käki kukkuu siellä ja kevät on.
Vie sinne mun kaiho pohjaton.

Ma tunnen vaaras ja vuoristovyös
ja kaskies sauhut ja uinuvat yös
ja synkkäin metsies aarniopuut
ja siintävät salmes ja vuonojes suut.

Siell' usein matkani_määrätöin,
läpi metsien kulki ja näreikköin.
Mä seisoin vaaroilla paljain päin,
miss' Karjalan kauniin eessäin näin.

Tai läksin kylille urhojen luo,
miss' jylhillä vaaroilla asuivat nuo.
Näin miehet kunnon ja hilpeän työn,
ja näin missä_sykki Karjalan syön.

Lehtikarin Kirjapaino, Järvenpää